보랏빛 노을이 머무는 도시: 부산의 내일을 그리다

글쓴이: 김우현

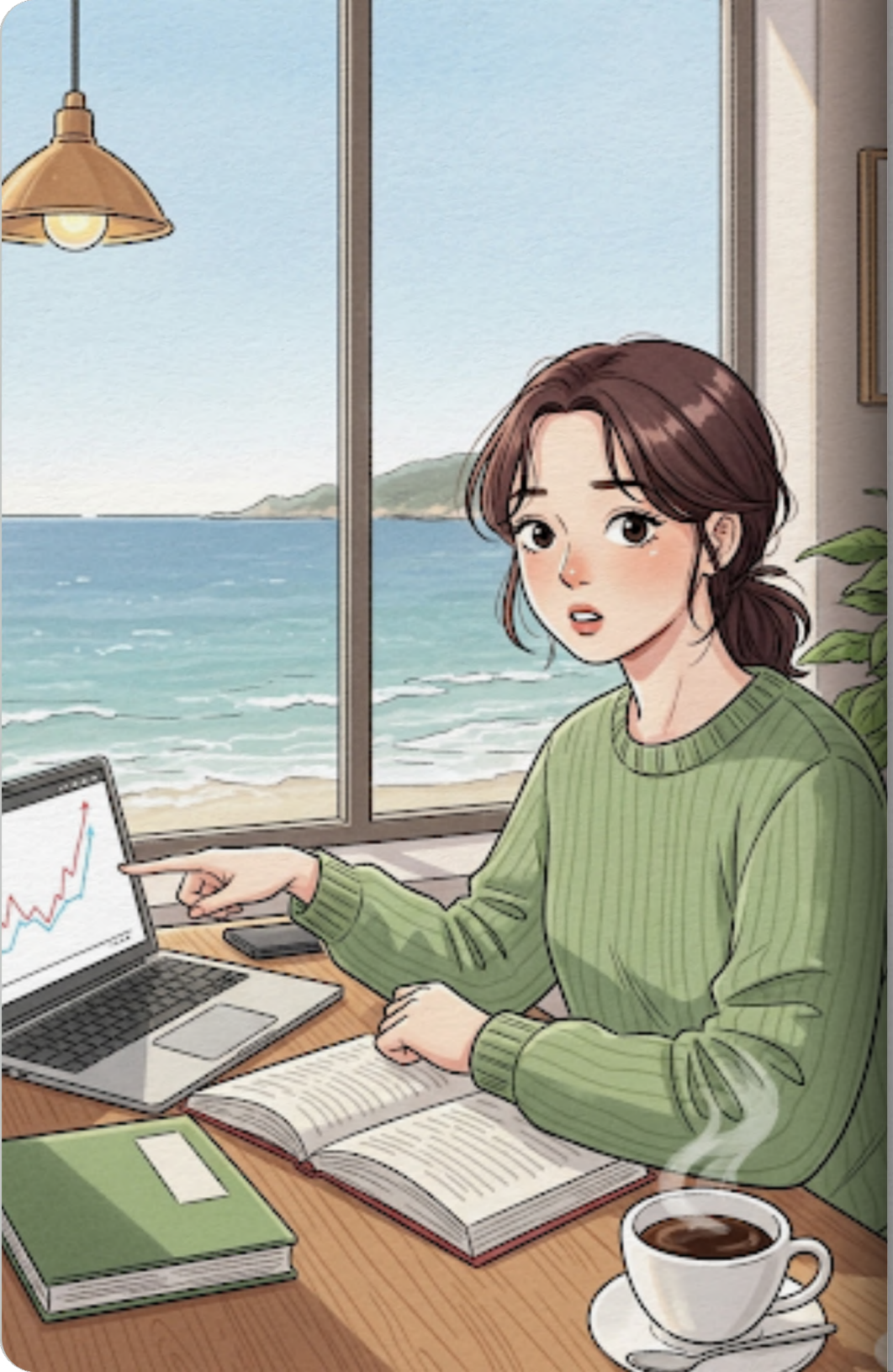

우리가 사랑하는 부산은 언제나 활기찬 파도 소리로 가득합니다. 하지만 그 파도 소리 뒤로 조용히, 그러나 아주 빠르게 변화하는 흐름이 있습니다. 대학생 유라는 과제를 위해 펼친 통계 자료 속에서 낯선 숫자들을 발견합니다. 2020년 26.6%였던 60세 이상 고령 인구 비중이 단 4년 만인 2024년, 31.3%로 치솟아 있었습니다. 이는 전국 7대 광역시 중 가장 빠른 속도였습니다.

유라는 길을 나서며 '인구 구조의 이중 압박'이라는 단어를 떠올립니다. 그것은 마치 밀물과 썰물이 엇갈리는 것과 같았습니다. 일자리를 찾아 떠나는 청년들의 뒷모습과, 정든 고향을 지키며 남겨진 어르신들의 시간이 한 공간에서 교차하고 있었습니다. 버스 정류장에서 만난 바람 할아버지는 멀어지는 청년의 가방을 물끄러미 바라보고 있었습니다.

유라는 가장 먼저 영도구로 향했습니다. 그곳은 고령 인구 비중이 이미 40.0%에 도달한, 이른바 '초고령화의 정점'을 보여주는 곳이었습니다. 좁고 가파른 골목길을 오르던 유라는 숨을 헐떡였지만, 바람 할아버지는 익숙한 듯 지팡이를 짚고 천천히 계단을 오르고 있었습니다. 구민 5명 중 2명이 어르신인 이곳의 시간은 다른 곳보다 조금 더 느리게 흐르는 듯했습니다.

다음으로 찾은 곳은 강서구였습니다. 신도시의 깔끔한 건물들이 들어선 이곳은 부산에서 유일하게 10%대의 젊은 연령층을 유지하고 있었습니다. 하지만 이곳 역시 안심할 수는 없었습니다. 자연적인 연령 상승으로 인해 곧 20% 선인 초고령사회 진입을 눈앞에 두고 있었기 때문입니다. 유라는 새로 지어진 아파트 단지 사이에서 산책하는 어르신들을 보며 미래를 예감했습니다.

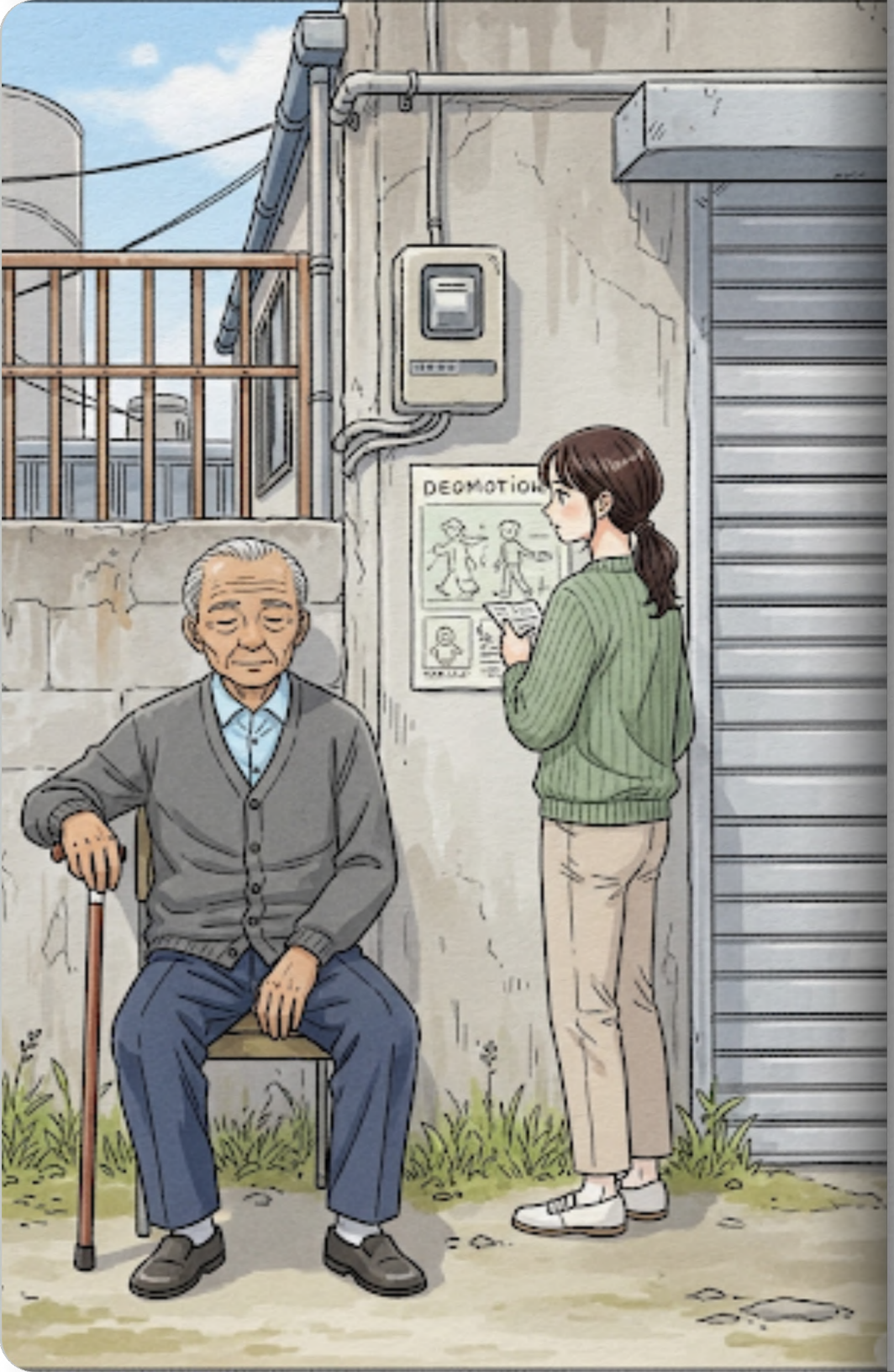

고령화의 파도는 원도심을 넘어 외곽 지역으로도 급격히 확산되고 있었습니다. 사상구와 북구는 지난 5년간 고령 인구 비중이 5.9%p나 급증하며 부산 전역으로 변화가 번지고 있음을 증명했습니다. 유라는 사상구의 낡은 공장 지대 담벼락 아래에서 잠시 쉬어가는 바람 할아버지를 다시 마주쳤습니다. 도시의 성장을 이끌었던 이곳의 활기가 조금씩 노년의 평온함으로 바뀌고 있었습니다.

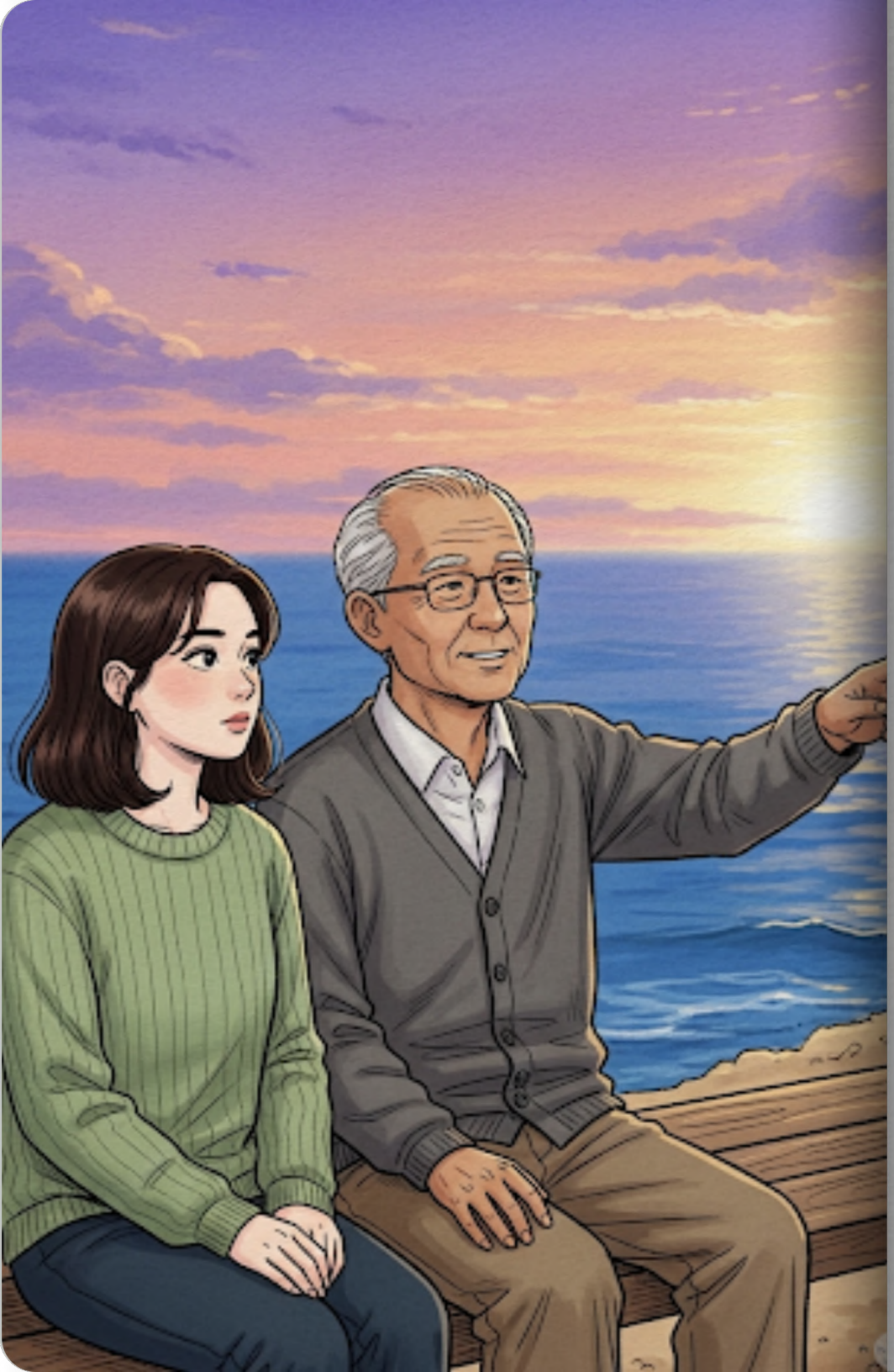

유라는 깨달았습니다. 부산은 단순히 늙어가는 것이 아니라, 새로운 생애 주기에 맞춘 대대적인 재설계가 필요한 시점이라는 것을요. "할아버지, 우리 부산이 어떻게 변하면 좋을까요?" 유라의 질문에 바람 할아버지는 인자하게 웃으며 바다를 가리켰습니다. "모두가 소외되지 않고 제 역할을 할 수 있는 곳이 되어야지."

유라는 대학생의 시각으로 맞춤형 정책을 제안해 보기로 했습니다. 먼저, 지역별 특성에 따른 차별화된 전략이 필요했습니다. 이미 초고령화가 심화된 영도구는 '집중 돌봄 시스템'을 강화하여 어르신들의 안전한 노후를 보장해야 합니다. 반면, 급격히 고령자가 늘어나는 해운대구나 사상구는 '활동적 노년을 위한 맞춤형 일자리'를 창출하여 그들의 숙련된 기술을 활용해야 합니다.

또한, 유라는 모든 행정동의 공공 인프라를 '고령자 친화 기준'으로 재설정해야 한다고 생각했습니다. 높은 계단 대신 경사로를 만들고, 누구나 읽기 쉬운 큰 글자 안내판을 설치하며, 어르신들이 쉬어갈 수 있는 벤치를 곳곳에 배치하는 것입니다. 바람 할아버지는 새로 바뀐 마을 입구의 넓은 경사로를 유라와 함께 걸으며 만족스러운 미소를 지었습니다.

보랏빛 노을이 지는 부산의 해안선을 바라보며 유라는 다짐합니다. 청년의 활기와 노년의 지혜가 공존하는 도시, 어느 세대도 뒤처지지 않는 따뜻한 부산을 만들겠다고 말이죠. 이제 부산은 초고령 메트로폴리스를 넘어, 전 세계가 주목하는 '세대 상생의 모델'로 거듭날 준비를 마쳤습니다.